

# 100

INNEHÅLLER  
INFORMATION  
OM VART DINA  
SKATTEPENGAR  
GÅR TILL I  
EMMABODA  
KOMMUN

# 2017

SVERIGES RIKSBANK

# ETT HUNDRA KRONOR

GRETA GARBO

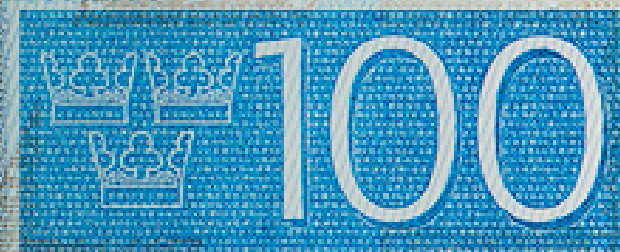



# EMMABODA OCH DINA SKAT

2017 började bra när nya förskolan invigdes lagom till vårterminens start. Där finns nio avdelningar varav en är utformad för nattis. På västkanten blev ett nytt gruppboende på Oskarsgatan inflyttningsklart. En symbolik för ett samhälle är att ha god och trygg barnomsorg, kvalitativ omsorg för unga så som äldre, bra skolor, gott utbud inom kulturen och ett välskött samhälle i stort. Det är också viktigt att ha en god relation med näringslivet. För att nå detta är vi många som har en stor roll att fylla. Inom koncernen måste alla vara med, samtliga nämnder och bolag är alla en pjäs på spelplanen.

## **Stolthet**

Därför är jag stolt att företräda just Emmaboda för här känns det att alla bidrar. Oavsett om du är den som ser till att maten serveras eller om du håller rent på gator och torg, om du ser till att människor får kunskap eller omvårdnad, att de får tillgång till en bostad, ges möjlighet till bredband så är du precis lika betydelsefull i sammanhanget.

## **Låga sjukskrivningstal**

Ja, jag känner en stolthet för personalen, det känns bra att veta att Emmaboda är bäst i Sverige med att ha frisk personal. Vi är tillsammans med Torsby den kommun som har lägst sjukfrånvaro. Jag tror det har en stor betydelse att vi är måna om



# TEPENGAR

det fackliga politiska arbetet i Emmaboda och att vi är måna om att arbetsgivaren ska lyssna på de fackliga organisationerna, föra en ständig dialog.

## Bra ledarskap

Vi har också ett verksamhetsnära chefskap något som med all sannolikhet är av stor betydelse för en god arbetsmiljö. Till detta är alla de som arbetar i Emmaboda fantastiska, de ger allt när det behövs och ställer upp för varandra i alla väder. En eloge till alla anställda i vår kommun.

## Målarbetet löper på

Vårt målarbete är igång, det har hänt en hel del men det finns också lite kvar. Bostadsbygandet

och integrationsarbetet är två parametrar som det arbetas bra med.

## Framtidstro

Jag tror det är A och O att vi lyckas knyta åt oss våra nysvenska vänner. Att vi kan ge dem trygghet i Emmaboda, skapa arbete, ge kunskap och se dessa människor på samma sätt som vi ser på oss själva. Ett samhälle som är tillåtande är ett samhälle som växer sig starkt. Jag är helt övertygad att vi inte bara kan, vi ska känna en framtidstro i Emmaboda!

*Ann-Marie Fagerström*  
Kommunstyrelsens ordförande





Kyrkoavgift ej med.

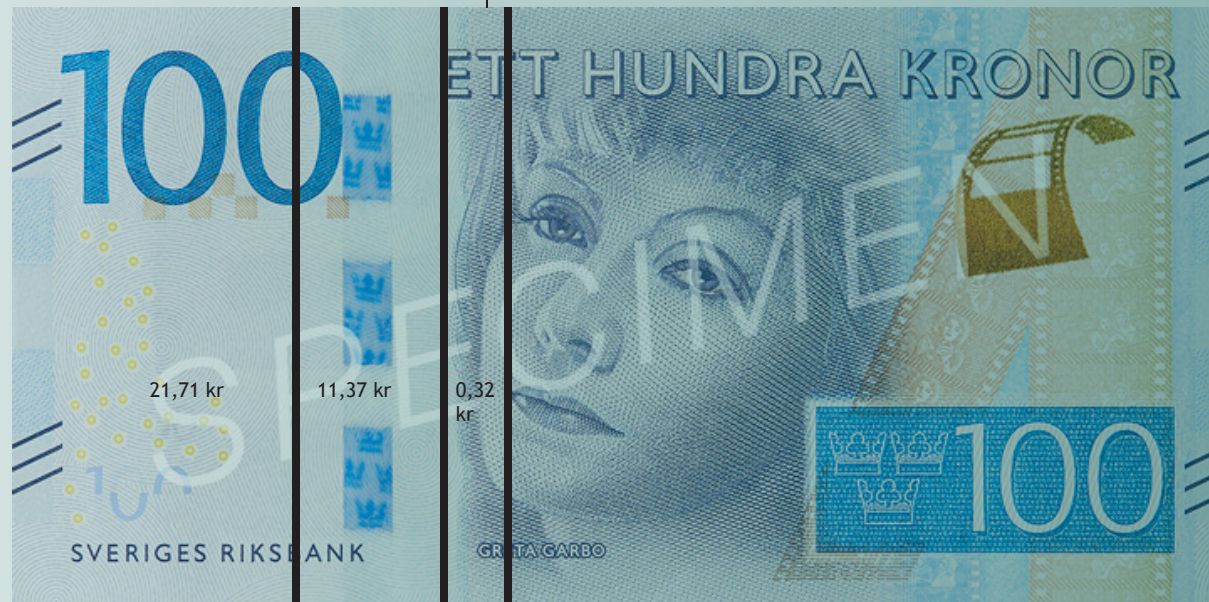

För varje intjänad hundralapp betalar du som bor i Emmaboda kommun 21,71 kronor i skatt för din kommunala service. Dessutom betalar du 11,37 kronor i landstingsskatt och 0,32 kronor i begravningsavgift. Kyrkoavgift (1,05 kronor) betalar de som är medlemmar i Svenska kyrkan. Totalt: 34,45 kronor inklusive kyrkoavgift.

9436

938

2006 2007 2008



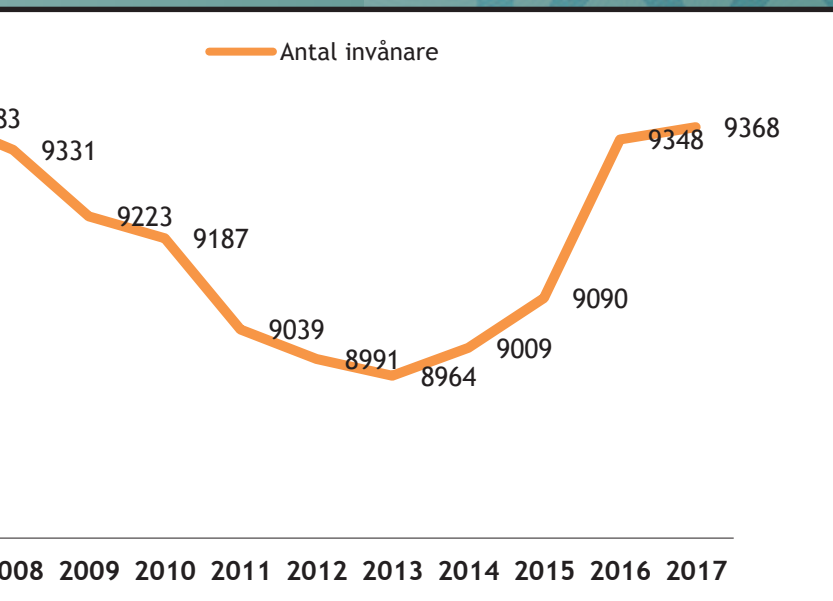

#### Invånare Emmaboda kommun 2006-2017.

Vid årsskiftet 2017/2018 var antalet invånare i Emmaboda kommun 9368 personer, en ökning med 20 stycken (mot 258 personer 2016/2017).

Källa: SCB.

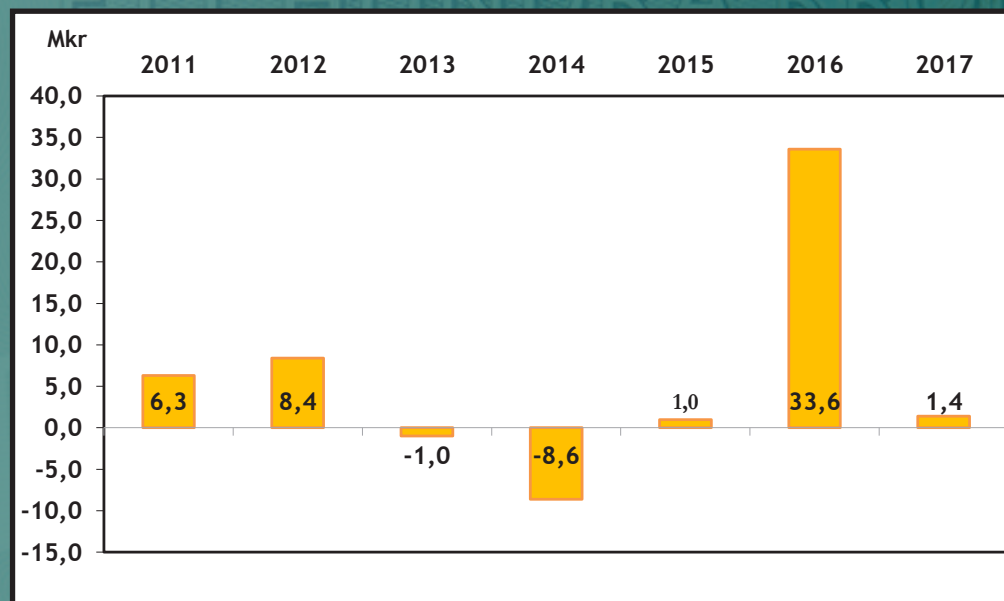

#### Årets resultat för Emmaboda kommun.

Mkr är lika med miljoner kronor. Emmaboda kommun redovisar ett positivt resultat med 1,4 Mkr (mot 2016 års resultat på 33,6 Mkr). Enligt SKL:s mått på god ekonomisk hushållning så ska resultatet vara 2 % av skatteintäkter och bidrag, för Emmaboda kommun motsvarar detta ett resultat på 10 Mkr. Kommunen har ett resultatmål på 1% under perioden 2015-2017. Resultat på minst 2 % av skatteintäkterna ger utrymme för att självfinansiera investeringar inom normalnivån. Kommunens kapacitet över tiden, finansiellt handlingsutrymme skapas genom goda resultat och minskad skuldsättningsgrad.

# TILL VAD GÅR 100-LAPPEN?

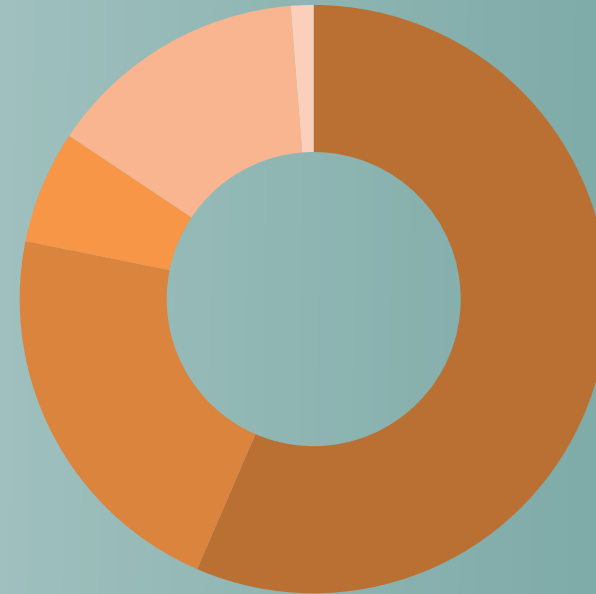
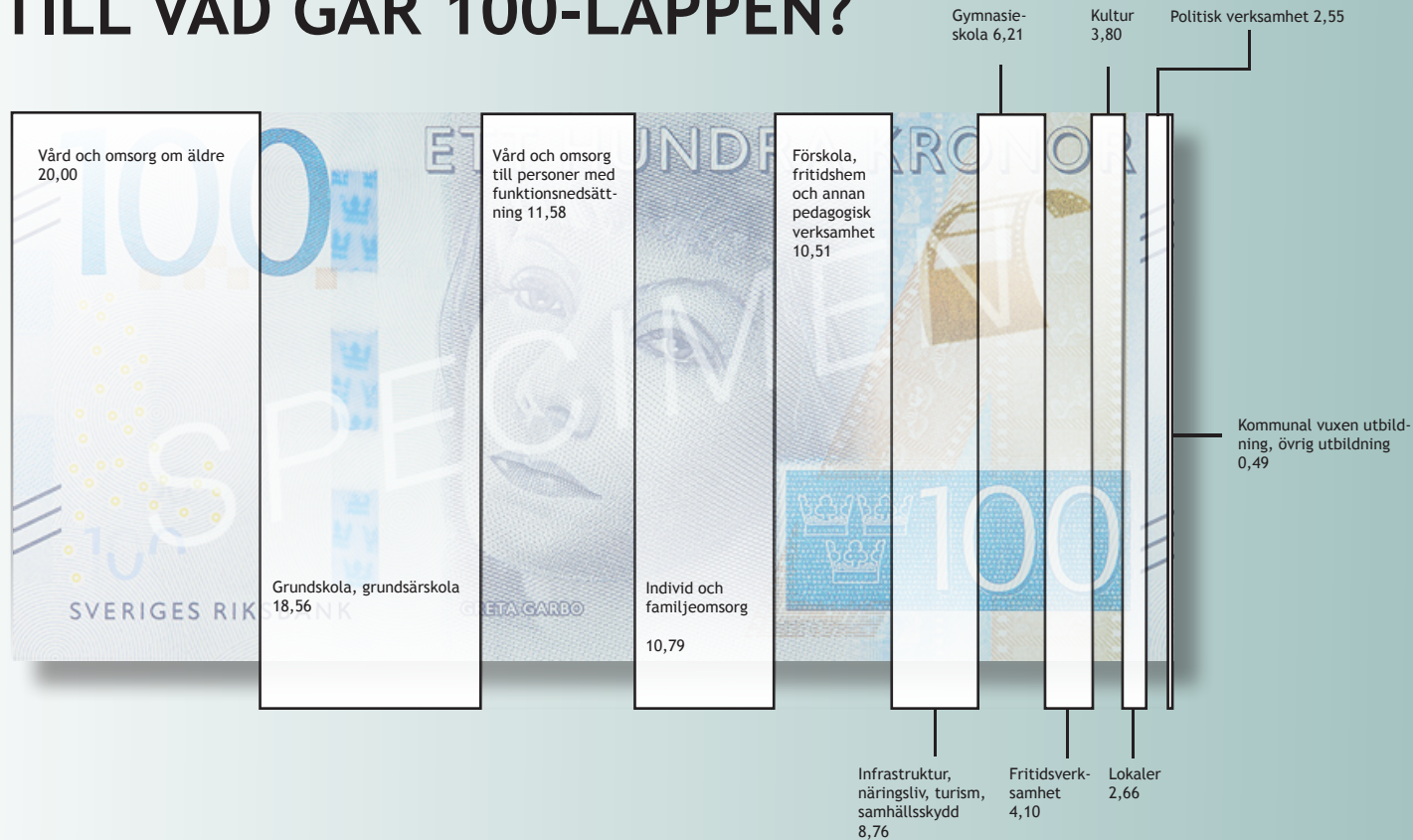



# INVESTERINGAR 2017:



- Skatter
- Bidrag
- Verksamhetens intäkter
- Verksamhetens bidrag
- Finansiella intäkter

75,2% av totala intäkterna kommer från skatter och utjämningsbidrag.

1,9 % kommer från avgifter som kommunen får från den service som kommunen erbjuder.

21,8 % kommer från de statliga bidrag som verksamheterna erhåller.

1,1 % är finansiella intäkter.

Under 2017 har 35 Mkr använts för investeringar alternativt pågående projekt. Det är 4 Mkr lägre än budgeterat för 2017. Då vi färdigställt stora projekt så är budget påverkad för mer än ett projektår.

Under de senaste åren har de stora projekten varit, Emmaboda förskola (44,3 Mkr), Ventilation Esplanaden 8 (10,6 Mkr) samt fiberutbyggnaden (17,4 Mkr). Under 2017 har vi amorterat 100 Tkr

# VAD HÄNDE 2017?

## Kommunstyrelsen

“Under många år har det gjorts investeringar när det gäller exempelvis skolor och det skördar vi frukterna av nu. Vi har både utvecklat centralorten och kommundelarna och det har bidragit till befolkningsökningen.

Samtidigt måste vi fortsätta arbetet. Högst i prioriteringen är bostadsbyggande och integrationen. Med integration menar jag alla som flyttar hit, både nyanlända och människor från andra kommuner. Positivt är att många företag går bra i Emmaboda. Det finns en del av dessa som till och med nyanställer. Ett stabilt och livskraftigt näringsliv är en mycket viktig faktor att människor väljer Emmaboda.”

Ann-Marie Fagerström, kommunstyrelsens ordförande och Anette Strömblad, kommunchef.

I november 2016 fick Emmaboda kommun pris för Bästa Tillväxt i Kalmar län. Kommunens näringslivsutvecklare Ann-Christine Torgnyson tog emot priset.



## Bygg- och miljö

“Antal bygglovsärenden i kommunen ligger på samma nivå som 2015. Men ett antal ansökningar för nybyggnation av privata bostadshus har glädjande nog handlagts. Kommunen har genomfört en del större projekt som till exempel förskolan och inom en snar framtid påbörjas byggandet av Landstingets hälsocentral.”

Bo Eddie Rossbol, ordförande bygg- och miljönämnden och Åsa Albertsson, avdelningschef.



Bjurbäckens förskola invigdes i februari 2017.



## Teknik- och fritidsnämnden

“ Nu ligger vi på cirka 47 procents andel ekologisk mat och ett nytt mål är satt till 55 procent. Vi ligger på topp 8 i Sverige. Förutom de äldre och skolbarnen är det även många invånare som äter hos oss, mest i ytterområdena. Det är en kvalitetsstämpel. Sedan har vi lyckats väl med att minska matsvinnet i skolorna.

Antalet barn ökar i förskolan och skola. Det finns ett behov att öka ytorna. Centrala elevhälsan behöver plats och det behövs fler klassrum. Vi vill komma vidare med stationsområdet och Verdaområdet i Vissefjärda.

GRETA GARBO

# ETT HUNDRA KRONOR

Nämnden avsatte en miljon kronor från sin investeringsbudget 2016 och sedan har vi fått 500 000 till lekplatser från kommunens investerings pott 2017. Bland annat invigdes ER-sjöns renoverade lekplats i höstas.

Ny belysning på idrottsplatsen i Emmaboda installerades under hösten med mycket gott resultat. Den gamla var från 1972. Även B-hallen i Sporthallen har fått ny belysning. Wi-Fi är installerad på Emmaboda och Boda camping.”

Per Sigvardsson, ordförande  
Teknik- och fritidsnämnden och  
Sven Odlingsson, teknisk chef

Den engelske skolutvecklaren James Nottingham anlitas 2016. Satsningen är en del av arbetet Samverkan för bästa skola som är ett samarbete med Skolverket som syftar till att förbättra resultaten i skolan. Från vänster: James Nottingham och Lennart O Werner.



## Bildningsnämnden

“Vi arbetar med stöd av Skolverket i det 3-åriga utvecklingsprojektet Samverkan för bästa skola. Det är bildningschefens och nämndens förhoppning att det ska bli bättre skolresultat och att det ska vända. På vissa punkter har det vänt.

Resultaten från grundskolan årskurs 6 ligger fortsatt högt. Detsamma gäller gymnasiet. Den stora utmaningen är resultaten för grundskolan årskurs 9. En tredjedel av eleverna har F i ett ämne eller fler. En femtedel av eleverna har inte betyg i matematik, svenska eller engelska. De kommer därmed inte in på gymnasiets nationella program. Men nu ska vi vända utvecklingen.

Inom skolan arbetar vi med systematiskt kvalitetsarbete vilket innebär att vi måste utveckla vårt sätt att analysera resultat och effekter utav de insatser som görs från lärare och elever upp genom systemet till rektor, förvaltning och nämnd. Det ska bli tätare uppföljning. Vi ska inte nöja oss med att göra en aktivitet och redovisa den utan ta reda på vad den fått för resultat och effekt.”

Jan Olof Jäghagen, ordförande  
bildningsnämnden och  
Lennart O Werner, bildningschef.



## Socialnämnden

“ Vi har inlett ett samarbete med bildningsförvaltningen som syftar till att samordna resurser och insatser och att förbättra samarbetet. Syftet är att kunna ge insatser i ett tidigt skede och genom barn/ungdomars faser i livet. Ett exempel är att minska skolkandet genom läsprojekt. Ur ett barn- och ungdomsperspektiv är skolan en extremt viktig del i att det ska gå bra för barn och ungdomar.

Jag är stolt över bygget av Oskarsgatan och Vinterträdgården på Bjurbäcksgatan 46. Det är också imponerande att äldreomsorgen har fått besök av 90 kommuner som vill studera vår modell. Vidare vill jag lyfta fram Kultur och hälsa, ett

projekt som gjorts i samarbete med landstinget. Det var ett rehabprojekt med deltagare från socialpsykiatri. Vi har fått kulturombud på alla äldreboenden.”

Maria Ixcot Nilsson, ordförande  
socialnämnden och  
Thomas Svensson, socialchef.



I december 2016 invigdes vinterträdgården på Bjurbäcksgatan 46 i Emmaboda.



# Tidsschemat för fiberutbyggnaden på landsbygden:

Område 1: Åleberg, Moshult, Moshultamåla, Tomeshult, Fiskesjö med flera. 2016-2017.

Område 2A: Vissefjärda-Muggetorp-området med flera. Under 2017.

Område 2B: Grimmagärde med flera. Under 2017.

Område 3: Karsamåla, Skurebo, Fåglasjö med flera. 2017 och in i 2018.

Område 4: Ödevata-Torsjöområdet med flera. Under 2018.

Område 5: Norra kommundelen Boda, Stamphult med flera. Påbörjas 2018 och in i 2019.

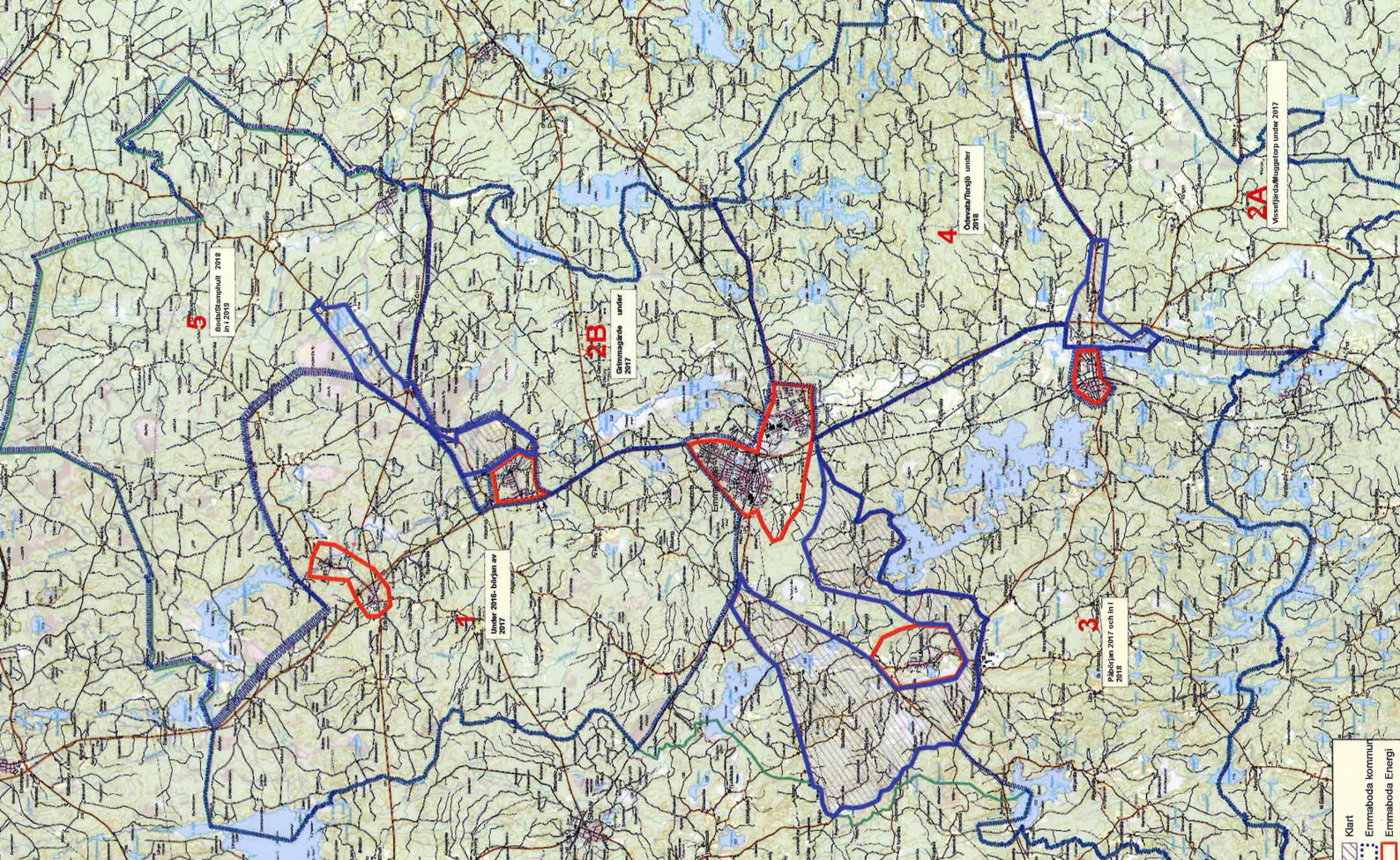



# VAD HÄNDE 2017 I DE KOMMUNALA BOLAGEN?



En nyetablering har skett i en tidigare outhyrd lokal i Emmaboda. Även här krävdes betydande anpassningar men hyresavtalets utformning/längd gör satsningen försvarbar. Den största utmaningen ligger i Boda Glasbruk. För en av de outhyrda lokalerna i Boda har ett marknadsföringsprojekt initierats.



2017 var ett bra år vad gäller rörelseresultat. Låg räntenivå och förhållandevis låga hyresförluster. Uthyrningsgraden har under året legat över bolagets målsättningar. Nybyggnation av gruppboende på Näktergalen slutbesiktades i början av året. Den andra (och avslutande) etappen av renoveringen på Kastanjen genomfördes under andra halvåret - beräknas bli helt färdigt i början av 2018.

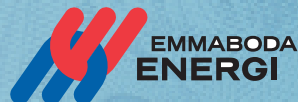

Arbetet med att byta luftledningar mot nedgrävda kablar fortsätter i enlighet med den övergripande planen för att förbättra driftsäkerhet och sänka framtida driftkostnader. Samförläggning i samband med utbyggnaden av bredband via fiber i kommunen ger lägre totala kostnader men bidrar också till en ökad takt och



Möjligheternas Hus AB  
Miljöstation och Arbetsmarknadscentrum

Solcellsanläggning för elproduktion är installerad på Pelikanen 2. Produktionen går enligt plan. Uppgradering av miljöledningssystem ISO 14001:2015 har genomförts under året. Ny resurs är ett framgångsrikt arbetsmarknads- och integrationsprojekt.



I slutet på augusti genomförde förbundet en operativ organisationsförändring. Den gjordes av flera anledningar; uppkommen situation med uppsägningar, minska responstiderna, bryta händelseförloppet av en önskad händelse snabbare oavsett var i kommunen händelsen inträffar, möta nya utmaningar där våra etablerade lösningar inte räcker till men främst för att det gagnar den hjälpsökande. Station Långsjö blir nu en beredskapsstation med en person och befälsrollen styrkeledare hanterar nu hela Emmaboda kommun



# VAD VILL VI DE NÄRMASTE ÅREN?

Hösten 2014 påbörjade kommunstyrelsen arbetet med vision och mål inför mandatperioden 2015-2018. Detta resulterade i Kommunfullmäktiges beslut 2015-04-13 § 39. Nedanstående målområden fokuserar vi på:



Utveckla stationsområdet i Emmaboda



Skapa intressanta boendemiljöer



Främja relevanta utbildningar som leder till anställning



Fortsatt satsning på fiberutbyggnad



Fler i egen försörjning



Utvecklad huvudbiblioteksfunktion i Emmaboda



Stimulera företagande



Utveckla Boda Glasbruk till ett starkt besöksmål



Utveckla möjligheterna till ökad kommunikation inom kommunen



Miljö

# VILKA ÅTAGANDEN BLEV KLARA 2016?



Utveckla stations-  
området i Emmaboda

A1:4 Parkanläggning vid stenkällaren



Utveckla Boda Glas-  
bruk till ett starkt  
besöksmål

C2:2 The Glass Factory ska ha fått  
regionalt ansvar för glas 2016



Stimulera företagande

B1:1 Handlingsplan för  
näringslivsutveckling 2016-2020

B1:4 Uppdatera företagspolicyn (för de  
kommunala bolagen)



Främja relevanta  
utbildningar som  
leder till anställning

D2:2 Deltagande i regionalt  
Vårdcollegearbete

För mer detaljerad information om statusen  
inom målområdena, läs Årsredovisning 2016  
på [www.emmaboda.se](http://www.emmaboda.se)



Emmaboda kommuns populärutgåva av Årsredovisning 2017.

Foto: Emmaboda kommun och Mostphotos.

Grafisk form: Björn Boode, Emmaboda kommun

Tryckt på Grafiska Punkten Åkeasons, Emmaboda 2018.

ETT HUNDRA KRONOR

B440185014

100

100

100

Per Svanvick  
Stellan Fryk